

Haroldo Cella propõe criação de fundo para projetos de cunho social. **Página 2**

Nove equipes vão participar do 13º Campeonato Interno de futebol. **Página 4**

Assembleia confirmada para o dia 23

Como houve número reduzido de inscritos para o Congresso do Sistema BNDES, que teria como tarefa a elaboração da Pré-Pauta de Reivindicações de 2016, o documento será feito da forma tradicional, com a sistematização das sugestões que chegaram às Associações, das cláusulas que precisam ser renovadas e de outros pleitos que têm relevância para o corpo funcional benedense. A Assembleia Geral do Banco está confirmada para o dia 23 de agosto, a partir das 14h30, no Auditório Arino Ramos Ferreira (S1 do Edserj). A Pré-Pauta será divulgada para os empregados com a devida antecedência.

• **Bancários entregam Pauta à Fenaban** – O Comando Nacional dos Bancários entregou à Fenaban, na última terça-feira (9), em São Paulo, a Pauta de Reivindicações da Campanha Nacional de 2016. A primeira rodada de negociação com os bancos foi marcada para 18 de agosto. A campanha deste ano tem como eixos centrais o reajuste de 14,78% (reposição da inflação + 5% de aumento real), o combate ao assédio moral e o fim da terceirização, entre outros, além da defesa do emprego, das empresas públicas e dos direitos dos trabalhadores.

• **Caixa e BB** – A pauta específica dos empregados da Caixa também foi entregue à direção da empresa no dia 9. Já a minuta de reivindicações dos funcionários do Banco do Brasil será entregue hoje (11) à diretoria do banco.

• **Tema** – A Campanha de 2016 já está nas ruas sob o mote “Só a Luta te Garante”. Consulta Nacional realizada com a categoria bancária para a construção da pauta de reivindicações demonstrou que, entre os mais de 40 mil trabalhadores que responderam à pesquisa, 76% são contrários à reforma da Previdência Social e 85% não querem a redução de direitos da CLT, conforme está sendo proposto pelo governo.

Negociação 2016

A campanha para o ACT em contexto de defesa do BNDES

No calendário anual de preparação dos funcionários do Sistema BNDES para a negociação do Acordo Coletivo de Trabalho de 2016, é chegado o momento de consolidação da Pauta de Reivindicações. A proposta da AFBNDES é que seja aprovada uma pauta enxuta e focada em pleitos realistas.

Como pontos estratégicos, figuram cláusulas de acordos anteriores não renováveis automaticamente. Por exemplo, cláusulas que asseguram que posições gerenciais sejam ocupadas exclusivamente por funcionários do BNDES, que o número de

assessores externos no Gabinete da Presidência não exceda os nomeados internamente e, ainda, cláusula sobre garantia no emprego. Junto com o pleito de manutenção da gratificação de função, as cláusulas não renováveis constituem núcleo de defesa do BNDES e de seu corpo funcional.

É importante destacar que a campanha salarial deste ano se desenvolverá em ambiente de intenso ataque ao BNDES. Estamos sendo acusados e desvalorizados perante a sociedade brasileira. A despeito dos inúmeros esclarecimentos prestados ao Ministério Público, à imprensa e aos órgãos

de controle, paira sobre o BNDES aura, imprópria, de privilégios e improbidade.

Em síntese, a Associação entende que a campanha para o Acordo Coletivo será teste para a mobilização dos colegas, assistidos e ativos, na defesa de interesses permanentes tão ou mais importantes que o reajuste salarial dos funcionários. A AFBNDES espera contar com a participação de todos na defesa do papel do BNDES no desenvolvimento brasileiro, na luta pela integridade da instituição e pela qualidade do trabalho que aqui realizamos.

Debatendo o Brasil de amanhã

AFBNDES participa de projeto que analisa caminhos para a construção de um país próspero e solidário em 2100

O presidente da AFBNDES, Thiago Mitidieri, esteve em Brasília esta semana participando de atividades relacionadas à plataforma “Brasil 2100 – Construindo hoje o país de amanhã”, que tem como objetivo estimular o debate sobre possíveis caminhos e desafios para a construção de uma sociedade mais próspera e solidária no Brasil até 2100.

Diversas instituições estão envolvidas nessa discussão, entre elas a Associação Nacional dos Servidores da Carreira de Planejamento e Orçamento (ASSECOR), o Ipea (Instituto de Pesquisa Econômica Aplicada) e o Centro de Altos Estudos Brasil Século XXI – todas com larga experiência na elaboração e implementação de planos governamentais e políticas públicas. Sem deixar de lado o enfrentamento das urgências conjun-



Momento do seminário no Ipea que ocorreu na terça-feira

turais, os coordenadores da plataforma defendem a necessidade de alargar o horizonte temporal de referência no debate sobre planejamento governamental, começando a construir no presente o futuro que se deseja.

A produção de cenários prospectivos para o Brasil em 2035 é a primeira etapa dessa iniciativa e especialistas em diversas áreas estão sendo convi-

dados a compartilhar suas percepções a respeito do futuro. Seminário a respeito foi realizado na última terça-feira (9), na sede do Ipea, em Brasília, com a participação de Lavinia Barros de Castro e Rodrigo Mendes, ambos da Área de Planejamento (AP) do BNDES. Mais informações sobre o Brasil 2100 no VÍNCULO On Line (www.afbndes.org.br).

Dia dos Pais em ritmo de Olimpíadas

O Clube da Barra é uma boa opção para comemorar o Dia dos Pais, principalmente diante do grande número de turistas espalhados pela cidade, que acabam lotando os restaurantes. O evento, neste domingo (14), contará com almoço musical animado pela DJ Rô Pinheiro, recreação temática baseada nos Jogos Olímpicos, comandada pela empresa Brincadeira de Criança, e sorteio de brindes.

Na Pousada Itaipava, onde pais associados não pagam estadia, haverá jantar dançante no sábado (13), com o grupo Dois num Samba, e sorteio de brindes. No domingo (14), almoço especial. Mais informações na **página 3**.

OPINIÃO

Carta à Diretoria do Banco de Desenvolvimento que tem orgulho de ter “Social” em seu nome

HAROLDO CELLA (*)

Em julho de 2014, escrevi um artigo que foi publicado aqui no VÍNCULO (edição nº 120, de 3/7/2014), em forma de carta aberta, propondo a criação de um fundo, com recursos originários de renúncia fiscal do IRPF e IRPJ, para ser utilizado pelo BNDES especificamente para apoiar, de modo não reembolsável, projetos focados no desenvolvimento social (o “S” de BNDES), na forma que ficasse definida na lei criadora do fundo.

Como não tive, até hoje, nenhuma resposta àquela proposta, nem me foi proporcionado qualquer canal para que pudesse encaminhá-la a quem pudesse analisar a viabilidade da mesma, decidi voltar a defendê-la aqui, acrescentando mais alguns argumentos que considero pertinentes para que os leitores do VÍNCULO julguem se, de fato, é uma ideia que mereça algum crédito e, caso considerem que seja, ajudem a fazê-la chegar a quem possa dar algum encaminhamento à mesma.

É do conhecimento de todos que se dispuserem a pesquisar o assunto, inclusive no próprio site do BNDES, que, com exceção do Fundo Amazônia, que recebe recursos externos, o *fundraising* utilizado pelo BNDES para realizar aplicações não reembolsáveis em projetos de cunho social é oriundo da destinação de parte dos lucros anuais do Banco, sendo utilizado, majoritariamente, o Fundo Social, mas podendo se dar também, ainda que indiretamente, de outras formas, como, por exemplo, através do Fundo de Estruturação de Projetos.

Ainda que esses fundos tenham sido bem construídos e sejam bem geridos, pode-se questionar se esse tipo de *fundraising* é o mais adequado para garantir apoio abrangente e continuado aos projetos sociais que requerem recursos não reembolsáveis, dado que, a rigor, a atuação do BNDES não é voltada para gerar lucros, e os lucros eventualmente obtidos pelo Banco são decorrentes, em sua maior parte, do retorno conseguido, seja pela valorização de participações da BNDESPAR, seja pelo *spread* incluído no pagamento realizado pelas beneficiárias de colaborações financeiras concedidas, principalmente, com recursos do FAT, originalmente destinados à geração de emprego e renda.

Assim, a utilização de um fundo criado especificamente para que o BNDES possa financiar projetos sociais a fundo perdido, com recursos permanentes oriundos de renúncia fiscal, não só ampliaria o atual *fundraising* do BNDES para esse tipo de apoio, como permitiria maior abrangência e garantia de continuidade na aplicação dos recursos, conferindo ainda maior transparência e uma melhor governança, especialmente em termos de *compliance*, já que o BNDES teria que prestar

contas dessa aplicação aos órgãos de controle, à luz da regulamentação estabelecida pela lei criadora do fundo.

Em complemento à ideia acima, penso que poderia ser criado ainda outro fundo, semelhante ao que foi proposto, também com recursos oriundos de renúncia fiscal e para serem aplicados em financiamentos a fundo perdido, mas desta vez na área de pesquisa científica e inovação tecnológica, não só para complementar o *fundraising* atualmente utilizado pelo BNDES para esse tipo de apoio, que se dá basicamente com recursos oriundos do Fundo Tecnológico – Funtec, como também para garantir a continuidade desse apoio, já que, assim como os outros fundos destinados a aplicações não reembolsáveis, o Funtec também é constituído por reversão de parte dos lucros anuais do Banco.

O princípio que norteia a ideia da criação desses tipos de fundos, abastecidos com recursos originários de renúncia fiscal, é a necessidade de se tornar cada vez mais transparente para a sociedade a destinação dos recursos que o Estado administra, oriundos dos tributos que são ou deveriam ser pagos por todos os contribuintes, sendo também uma forma de permitir aos contribuintes que tenham a opção de destinar diretamente parte desses tributos para serem aplicados em áreas onde o Estado deveria atuar de forma preponderante, mas com a possibilidade de ter essa sua atuação cobrada e acompanhada mais de perto pelos órgãos de fiscalização e controle.

Por fim, gostaria de ressaltar que, a esse esforço do Estado e da sociedade, em garantir o apoio não reembolsável a projetos de cunho, tanto social quanto estratégico, através de recursos originários da renúncia fiscal, deveria se somar um esforço, ainda maior, para combater e reduzir a sonegação fiscal, que constitui a forma mais ineficiente e perversa de “renúncia”

fiscal, quando os contribuintes destinam a eles mesmos os recursos que deveriam estar sendo utilizados, não só para que o Estado cumpra o seu papel de oferecer serviços públicos de qualidade, principalmente nas áreas de saneamento básico, infraestrutura, educação e saúde, como também para permitir maior redução das desigualdades e para alavancar o desenvolvimento econômico e social que beneficiaria a todos, não só aos contribuintes que cumprem seus deveres de cidadãos, mas também, ainda que indiretamente, aos próprios sonegadores, mas, principalmente, aos milhões de brasileiros que sequer têm a possibilidade de sonegar, seja porque estão desempregados, seja porque possuem baixa renda, em decorrência de uma situação de subdesenvolvimento a que extensas regiões do país ainda estão submetidas.

(*) Contador do BNDES.



Diretoria

Presidente: Thiago Leone Mitidieri
1º Vice-Presidente: José Eduardo Pessoa de Andrade
2º Vice-Presidente: Danilo Xavier
Administrativa: Sônia Guedes
Assistidos: Sebastião Bergamini
Assuntos Parlamentares: William George Lopes Saab
Comunicação: Marco Aurélio Cabral
Cultural: Márcio Verde
Esportes: Eric Flores Coelho
Financeiro: Fábio da Rocha Pais
Institucional: Arthur Koblitz
Jurídico 1: Felipe Miranda Tavares
Jurídico 2: Rodrigo Borba
Ouvidoria: Elieser Gorito
Patrimonial: Carlos Germano
Previdência: Iran Aguiar
Social: Milton Coelho
Trabalhista e TI: Mauro Bottino

Conselho Deliberativo

Alberto Zanini Caixinhas, Amaro de Oliveira Filho, Amaury Aguiar, André Banhara, Angela Moura, Octacílio Ticom, Armando Leal, Bruno Galvão, Carlos Leonardo de Araújo Delgado, Cláudio Abreu, Hamilton de Mesquita Pinto, Hélio Silveira, Luiz Borges, Madeilene Perez, Marcelo Valente, Maria Luiza Gilbert, Mariangela Valverde, Melvyn Cohen, Paulo Roberto Guerra, Sandro Couto

Conselho Fiscal

Titulares: Lucimar da Silva Fernandes, Maria Célia Vieira Louzada e Vera Lúcia Martins Barreto
Suplentes: Alberto de Oliveira Constantino, Paulo Breda de Paula e Luiz Alfredo Café

Ouvidoria

Elieser Gorito Silva
 E-mail: ouvidoria@afbndes.org.br

Sede Administrativa

Av. Chile 100, sobreloja-mezanino, Centro, Rio de Janeiro, RJ, Caixa Postal 50012, CEP 20050-971. Tels. 2532-0163, 2532-0450 e 2532-0176.

Clube da Barra

Av. Ayrton Senna 550, Barra da Tijuca, Rio de Janeiro, RJ, CEP 22640-100, Tels.: 3325-3092, 3325-7559.

Pousada Clube Itaipava

Estrada Itaipava-Teresópolis 5001, Madame Machado, Itaipava, Petrópolis, RJ, CEP 25745-001, Tel. 24 2222-2579, Fax 24 2222-4987.

Vínculo

Publicação semanal da AFBNDES

Jornalista responsável: Washington Santos

Repórter: Simone Rangel
Diagramação, ilustração e projeto gráfico: Fernando Garcia

Colaboração: Ricardo Torregrosa
Redação e publicidade: Av. Chile 100, sobreloja-mezanino, Centro, Rio de Janeiro, RJ, Caixa Postal 50012, CEP 20050-971. Tel. e Fax 2532-0163 e 2532-0704.

E-mail: vinculo@afbndes.org.br

Tiragem: 5.000 exemplares.

Impressão: 3Gráfica.

Vínculo On Line

Todas as quintas
www.afbndes.org.br

As opiniões emitidas nos artigos assinados são de inteira responsabilidade de seus autores.

EVENTOS

▶ NÃO PERCA

Casas temáticas: toque especial na Rio 2016



divulgação

Durante as Olimpíadas, o Rio está abrindo casas temáticas de diversos países. Os espaços contam com atividades culturais, gastronomia, degustações e festas. Seleccionamos, a seguir, algumas casas que estão instaladas no Centro.

Casa Austrália – Centro de Convenções Bolsa do Rio, Praça XV, 20. Até amanhã (12), das 11h às 19h. Exposição fotográfica sobre inovações, turismo em realidade virtual 360° e seminários para interessados em estudar no país. Grátis.

Casa Brasil – Av. Rodrigues Alves 10, Armazém 2, Gamboa. Até 18/9, das 10h às 20h. Fortalece a imagem do país, ressaltando o potencial turístico, cultural, esportivo e de negócios.

Casa Colômbia – Praça Mal. Âncora 95, Praça XV. Até 21/8 e de 5 a 18/9, das 10h às 20h. Artesanato e degustação de café colombiano e frutas exóticas, como lulo, feijoa e borojó.

Casa Coreia do Sul – Centro de Convenções SulAmérica, Rua Paulo de Frontin 1, Cidade Nova. De 11 a 13/8, das 9 às 18h. Produtos coreanos nas indústrias de moda e beleza; apresentações de música pop coreana; e comidas típicas.

Casa Finlândia – Rua Visc. de Itaboraí 78, Centro. 13, 14 e 20/8, das 10h às 18h, e 21/8, das 10h às 16h. Visita ao Papai Noel e um pouco da tradição finlandesa.

Casa México – Museu Histórico Nacional, Praça Mal. Âncora, Centro. Até 15/9, terça a sexta, das 10h às 17h30; sábado, domingo e feriado, das 14h às 18h. Mostra arqueológica, exposição interativa para crianças sobre a pintora Frida Kahlo e homenagem à história do desenho gráfico latino-americano dos Jogos Olímpicos. R\$ 8 e R\$ 20 (dois adultos e duas crianças).

Casa Portugal – Navio Escola de Sages (foto), Ilha das Cobras. Até 22/8, de 10h ao meio-dia e das 15 às 17h. A Casa de Portugal está instalada em navio atracado no cais da Marinha, Praça Mauá. Pratos portugueses, como bacalhau ao Brás, pastel de nata e queijos Serra da Estrela, além de degustação de vinhos do Douro e Alentejo. Grátis.

Comemorações olímpicas para os papais na AF

Clube e Pousada se preparam para receber homenageados com carinho neste final de semana. Música ao vivo na Serra, DJ na sede social, com sorteio de brindes e recreação para a família são as atrações

paulo rodrigues



A Caça ao Tesouro que animou a comemoração do Dia dos Pais de 2012 na Barra

Em clima de Olimpíada, a AFBNDES programou para o próximo final de semana eventos em comemoração ao **Dia dos Pais** no Clube da Barra e na Pousada Itaipava. Para a sede social está programado almoço musical no domingo (14), das 12 às 16h, animado pela DJ Rô Pinheiro, com sistema de comida a peso. As famílias poderão se divertir, das 11 às 17h, numa recreação temática baseada nos Jogos Olímpicos que estão agitando o Rio nos últimos dias. A atividade ficará a cargo da empresa Brincadeira de Criança, bem conhecida da garotada benedense.

Para facilitar o planejamento do evento, a AFBNDES solicita aos associados que enviem e-mail para eventos@afbndes.org.br informando o interesse em participar do almoço e indicando o número de acompanhantes. Fazendo isso, concorrerão a uma diária e meia de casal

na Pousada Itaipava. Também haverá sorteio de brindes. A festa está aberta a associados e convidados, desde que acompanhados pelo sócio titular na portaria do Clube – que será um verdadeiro refúgio diante do grande número de turistas espalhados pela cidade.

Pousada Clube – Em Itaipava a festa será para atleta nenhum botar defeito. O clima gostoso da Serra dará um toque especial à comemoração do Dia dos Pais, com jantar dançante no sábado (13), animado pelo grupo Dois num Samba, e almoço especial no domingo (14). O evento conta com ótima promoção: pais associados não pagam estadia, desde que acompanhados por outro hóspede pagante, sócio ou não. As reservas seguem abertas no Atendimento da AF (mezanino do Edserj e 6º andar do Ventura Oeste). Não há limite para a contratação de aposentos.

A voz de Marcos Sacramento, hoje, no BNDES

O cantor e compositor Marcos Sacramento, com 30 anos de carreira e 11 CD's, apresentará hoje, às 19h, no palco do Auditório do BNDES (Av. Chile 100), o show "Autorretrato". O espetáculo é homônimo ao seu último trabalho autoral lançado recentemente.



edu monteiro

No repertório, autobiográfico, há a presença do samba (gênero que o consagrou) com uma nova pegada mais pop. Os músicos Luiz Flávio Alcofra (violão),

Pedro Aune (baixo), Netinho Albuquerque (percussão) e Daniel Vasques (programação, saxofone e percussão) acompanharão Marcos Sacramento no show. Senhas gratuitas a partir das 18h no térreo do Edserj (Av. Chile 100). A próxima atração, no dia 25 de agosto, será a cantora Mariana Baltar, com o espetáculo "Tresvarios".

Mais Não perca no VÍNCULO On Line.

▶ Serviços

Contemplados para assistir os Jogos Olímpicos

Foi realizado ontem (10), no Atendimento da Associação, com a participação do diretor de esportes, Eric Flores, o sorteio de ingressos para os Jogos Olímpicos do Rio (promoção AFBNDES/Wood Interbrok). Os associados contemplados foram Maria da Conceição Brito Neta (dois ingressos para Vôlei de Praia), Jorge Antônio Moura do Valle (dois ingressos para Vôlei de Praia) e Luciane Paiva D'Ávila Melo (dois ingressos para Atletismo). A corretora Wood funciona no mezanino do Edserj (sala da AFBNDESPAR), das 10 às 17h, e atende pelos telefones 2172-7830 e 2262-2751.

A AF durante as Olimpíadas

A Sede Administrativa da AFBNDES e o Clube da Barra estarão fechados nos dias 18 e 22 de agosto, por causa dos feriados olímpicos. A Pousada Itaipava funcionará normalmente.

Consórcio

A 32ª assembleia do Consórcio AFBNDES acontecerá na próxima quarta-feira (17), às 12h, no Atendimento.

Atendimento AFBNDES – Edserj:
Av. República do Chile 100, sobreloja/mezanino, de 2ª a 6ª, das 10 às 17h. Tels. 2532-0163; fax 2220-5540. **Ventura Oeste:** Av. República do Chile 330, 6º andar, das 10 às 12h e das 13 às 17h; e-mail: afatendi@afbndes.org.br.

CLINICA DE ESTÉTICA AUTO-ESTIMA

Há dez anos cuidando da sua beleza e do seu bem estar. Profissionais experientes para lhe oferecer o que tem de melhor e mais moderno. Descontos especiais e pacotes diferenciados para os funcionários do BNDES. Estética Facial, Estética Corporal, Aplicação de Botox, Depilação a Laser e agora também Nutrição Estética, Clínica e Esportiva. Nossa equipe é formada por nutricionista, biomédicas, fisioterapeutas e profissionais esteticistas. Venha nos fazer uma visita, estamos bem pertinho de você.

Rua Senador Dantas, 117/ 1038
Tels: 30735603/ 9690.64239

ESPORTES

Nove equipes disputarão o Interno

Com início previsto para o dia 27 de agosto, no Clube da Barra, o 13º Campeonato Interno de Futebol Soçaite do Sistema BNDES contará, inicialmente, com 143 jogadores em nove equipes: **À Bangu, Chapolin, El Niño, Jabulani, Joiúdos, Peladeiros, Natureza, Tostime e Vingadores**. As inscrições terminaram na última terça-feira, mas os times poderão complementar os seus elencos (limitados a 25 atletas) até o fim da primeira fase.

O Joiúdos manteve a base do time campeão de 2015, pois contará com 15 jogadores que participaram da conquista. O grande desfalque será o craque Guilherme Bittencourt. Ele rompeu os ligamentos no último campeonato de Áreas e se recupera da cirurgia. Só voltará aos gramados em 2017.

A “maldição” do ano ímpar levou o À Bangu a ser vice em 2011, 2013 e 2015. A equipe pretende aproveitar este ano, par, e voltar a conquistar um título na competição – foi campeão em 2012. O time também conseguiu manter a base do ano passado, com 15 atletas no elenco.

O El Niño foi o melhor da primeira fase do Interno em 2015, com sete vitórias,



O Joiúdos de Erick Maia (19), e o À Bangu, de Bernardo Maia (18) e do goleiro Fernando Mantese, vão em busca do segundo título no Interno

rias, dois empates e uma derrota. Era o franco favorito para conquistar o título, mas caiu na semifinal diante do Joiúdos (foi derrotado por 3 a 1) e ficou em terceiro lugar. A equipe traz a tradição de ter vencido cinco vezes a Taça de Ouro do Campeonato Principal.

Com relação aos outros participantes do Interno, Natureza, Tostime e Peladeiros disputam a competição desde a sua primeira edição. Destaque para o Peladei-

ros, que foi campeão em 2005 (2º semestre). Já o time do Vingadores mostrou o seu valor em 2013 ao derrotar o À Bangu na final e conquistar o título. Fecham a relação dos inscritos no campeonato Chapolin e Jabulani, respectivamente, quarto e oitavo colocados na edição 2015.

As equipes Sem Rumo e Suor & Cerveja, que disputaram a edição de 2015, não se inscreveram para a competição deste ano.

Desafios de xadrez: chegou a vez dos iniciantes

Nova série, com dez edições, estimulará enxadristas novatos e terá premiação

A Comissão de Xadrez da AFBNDES lança hoje a “Série especial dos desafios de xadrez: introdução à tática”, que visa estimular os enxadristas iniciantes a participar. Os cinco primeiros que enviarem a resposta correta receberão um ponto cada, enquanto os demais ganharão 0,5 ponto. Esta série terá dez desafios, sendo que o primeiro está sendo divulgado nesta edição.

Ao fim da série serão divulgados os nomes dos cinco iniciantes com mais pontos, que ganharão um livro de testes táticos (havendo empate, haverá sorteio). Para fins de pontuação, participarão os enxadristas que

Figura 1

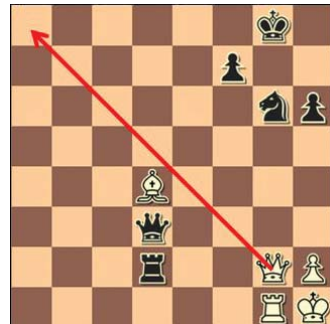

não possuam rating em nenhuma federação (FEXERJ, CBX ou FIDE). Em breve haverá retorno ao formato tradicional, baseado em testes mais difíceis.

Primeiro desafio: ataque duplo – O diagrama da figura 2

Figura 2

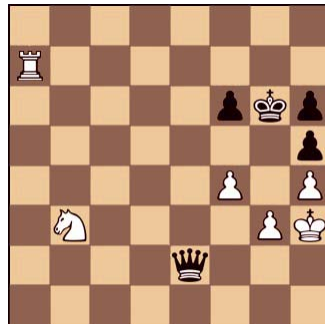

dá início à nova série de problemas temáticos: as brancas jogam e obtêm vantagem. Respostas para o e-mail xadrezafbndes@gmail.com. Na próxima edição, a resposta virá acompanhada de um pequeno texto esclarecendo a ideia básica do golpe tático em questão.

Último desafio – Erick de Figueiredo Maia (AA/DEPAD/GESEG/COMAT) foi o mais rápido ao enviar a resposta correta do desafio de xadrez publicado na edição nº 1211 (figura 1): 1. Da8+! Rh72. Dh8+ Cxh8 3. Tg7#. Foi o último desafio nesse formato e Erick somou, este ano, 18 vitórias.

► Convênios

Werner Coiffeur

Cinelândia – desconto de 20% em corte, escova, coloração, depilação, manicure, pedicure, e tratamentos para o cabelo. Válido de segunda a quinta para pagamento em dinheiro. Rua Araújo Porto Alegre 64, loja A e sobreloja, Centro. (Tels. 2240-0471/2533-2582).

Metropolis Idiomas – desconto de 10% na matrícula e nas mensalidades do curso de inglês. Rua da Assembleia 15, 5º andar, Centro. (Tel. 2222-0804).

Restaurante Ser Orgânico – desconto de 10% nos pedidos de refeições orgânicas (pratos tradicionais, veggie, fit e saladas) registrados até 1h no site www.serorganico.org ou pelo telefone 2242-8850.

Novo Visual Óptica – desconto de 20% para pagamento à vista em cheque ou dinheiro; no cartão de crédito, 10% no rotativo e 5% em até 10 vezes sem juros. Para lentes de contato descartáveis e semióculos o desconto concedido é de 10% no cheque ou dinheiro. Assistência técnica gratuita na loja. Av. Rio Branco 135, Sala 206, Centro (Tel. 2252-7616). Site: www.novovisualoptica.com.br.

14 Folhas – desconto de 10% nas refeições a quilo, bebida e sobremesa (alimentação natural), lojas do Centro (Shopping Vertical – R. Sete de Setembro 48, 12º andar, tel. 2242-9009) e de Ipanema (Rua Visconde de Pirajá 330, 2º andar, tel. 2247-7090). Site: www.criadaterra.com.

► Classificados

Whisky – Tenho *Simple Golden Selection, Gold Isabel e Chivas* 18 anos. Alexandre (2172-7759).

Méier – Vendo apto na Rua Pedro Carvalho, junto Dias Cruz, vazio, reformado, visão, 3qts, 2varandas, suíte, depend, vaga, R\$580.000,00. Vera Couto, apos (99253-5498/3185-2615).

Jardim Oceânico – Alugo apto 78m², 2qts (1suíte), bath social, coz integrada serviço, 1vaga. R\$3.500,00. Theo (2172-6526).

Copacabana – Alugo Av. N. S. Copacabana, Posto 5, temporada, apto 3qts, 1 por andar, mobiliado, sem gar. Louiza, apos (2245-2161).

Jardim Oceânico – Alugo 3qts, 1 pequeno que pode ser usado como escritório, 115m², 2vagas, varandão, 200m metrô e 500m praia. Márcia Pestana (3747-9861).

Itaipava – Vendo apto 2qts, condomínio com piscina e mata nativa. Uma vaga. R\$340.000,00. Roberto Neves (2172-6568).

*Os classificados do VÍNCULO não têm custo e só podem ser utilizados pelos sócios da AFBNDES. Os textos, com no máximo 20 palavras, devem ser entregues no Atendimento (sobreloja-mezanino do Edserj) ou via e-mail afatendi@afbndes.org.br.

ODONTOLOGIA

Cuide de seu sorriso somente com especialistas

Credenciamentos - BNDES - FAPES - AFBNDES - PETROBRAS - BR - AMIL - CABERJ - Fundação Real Grandeza - REDE UNNA - BELODENTE - SULAMÉRICA - PRIMAVIDA

Prof. Dr. Bruno Gilho CRO-RJ 7019
Mestre e Especialista em Implantodontia
• Cirurgia • Prótese

Dr. Carlos Tadeu F. da Silva CRO-RJ 10739
Especialista em Implantodontia
• Cirurgia • Prótese

Drª Ana Paula Gilho CRO-RJ 32043
Especialista em Implantodontia,
Periodontia e Endodontia - Estética

Drª Daniela Sessa F. da Silva CRO-RJ 27033
Especialista em Endodontia - Estética

Ipanema - Rua Visconde de Pirajá, 303 / 1012 - Tel.: 2267-6040

Botafogo - Rua Real Grandeza, 139 - Sala 905 - Tel.: 2527-9792

Otica Sete

Especializada em atender bem.

Descontos para os Associados da AFBNDES

Rua Sete de Setembro, 98 Sobreloja 206 - Centro - RJ
Tel.: (21) 2242-5220 / 2252-3185 / 99601-0068
www.oticasete.com.br

61 ANOS

